臺灣日日新報（夕刊）
（第二版）（明治卅一年五月九日第三種郵便物認可）　昭和十四年一月二十六日（木曜日）　臺灣日日新報　第一万三千九百五十八號　ム　（一）
一月二十五日
刊夕日定
一部二錢
臺北市榮町四丁目一番地　佐々木寫
發行所　臺北市榮町四丁目一番地　臺灣日日新報社
基隆市中山町（電話七八五）基隆支局
臺中市錦町（電話四〇七）臺中支局
花蓮港街（電話四〇）花蓮港支局
大阪市北區堂島南通弐丁目大阪ビルヂング内　大阪支局
東京市麹町區有樂町一丁目（電話有樂（59）五一一番）東京支局

戰時議會の論戰なほ緩く
眞の認識、緊張を缺く
軍部方面慊らぬ空氣

【東京二十五日發同盟】今議會は新議會に入る前整理方策を當面の問題として頭腦協力衆議新秩序確認に重大使命を有するものであり二十一日開會以來衆、參兩院ともに本會議、委員會を通じ連日凡ゆる問題を提げて論議が展開されてゐるが、その論議の內容及び態度に對して軍部方面において相當ならば當然發言者が自肅して押しかけ後には議場がだれ氣味となり彌次が飛んで日花合唱となある程はほうたものだが今議會は斯うスマートな行き方である。これも戰時議會のたまものか、本日の本會議は午後一時半頃軍事扶助追加豫算を通過、直ちに散會この分ならば明日も晩程度にて總ての問題を一週十里に片づけ戰時議會の本領を發揮することだらうと思はれる。本會議、委員會を通じ

あるが、その論議の內容及び態度に對して軍部方面において相當ならば當然發言者が自肅して押しかけ後には議場がだれ氣味となり彌次が飛んで日花合唱とある程はほうたものだが今議會は斯うスマートな行き方である。これも戰時議會のたまものか、本日の本會議は午後一時半頃軍事扶助追加豫算を通過、直ちに散會この分ならば明日も晩程度にて總ての問題を一週十里に片づけ戰時議會の本領を發揮することだらうと思はれる。本會議、委員會を通じ

五の議會內の論議の事情は前戰時議會として眞の認識と緊張に缺けるものがあるとは言はざるを得ない

と無住所相問題の退去などとも相當小波の空氣が高まりつつあるは皆目とされる

豫算追加案を可決
貴院豫算總會で一致

【東京二十五日發同盟】二十五日の貴族院豫算總會は午前十時八分開會、衆議院から送付された軍事扶助費二千六百五十四万の十二年度繰越追加案を上程、提案の結果全會一致を以てこれを可決し同十分散會

正副委員長決定

【東京二十五日發同盟】豫算總會は二十五日午前九時十分開會、正副委員長左の如く決定した

委員長　後藤文夫（研究）
同副委員長　千秋榮隆男（公正）

會、正副委員長互選の結果左の如く決定した

委員長　後藤文夫（研究）
同副委員長　千秋榮隆男（公正）

特電】戰時議會たる事を七十二議會の劈頭に於ける施政方針の演說に於て首相と陸相とが口を揃へて强調したにも拘らず、豫算委員會の審議に入つてからの質問者の態度は、戰時議會たる事を忘れたかの如き平和的氣分に終始し、僅かに小笠原二九郎氏外數氏が國防充實の必要を說いたに過ぎず、本日より總會が定

議會雜觀
本社支局

【東京二十四日發】今議會は新議會に入る前整理方策を當面の問題として頭腦協力衆議新秩序確認に重大使命を有するものであり二十一日開會以來衆、參兩院ともに本會議、委員會を通じ連日凡ゆる問題を提げて論議が展開されてゐるが、その論議の內容及び態度に對して軍部方面において相當ならば當然發言者が自肅して押しかけ後には議場がだれ氣味となり彌次が飛んで日花合唱とある程はほうたものだが今議會は斯うスマートな行き方である。これも戰時議會のたまものか、本日の本會議は午後一時半頃軍事扶助追加豫算を通過、直ちに散會この分ならば明日も晩程度にて總ての問題を一週十里に片づけ戰時議會の本領を發揮することだらうと思はれる。本會議、委員會を通じ

英緊急閣議
【ロンドン二十三日發同盟】英國政府はスペイン戰局の急迫化に伴ひ國際情勢に對處し二十三日午後二時から二時間に亙り緊急閣僚會議を開催、チェンバレン首相、ハリファックス外相、ホーア內相、インスキップ國防調整相、スタンレー少將、マクドナルド自治領兼植民相を始めカドガン外務次官、バレンタート外交官間も出席し重要對策を協議した、同會議ではバルセロナ陷落後の對スペイン政策の外ヤハト國立銀行設立後のドイツの國內情勢についても檢討されたものと見られてゐる

英國政府は狼狽
フランコ軍の猛進擊に

【ロンドン二十四日發同盟】バルセロナの陷落は既に目睫の間に迫りつつあるが英國外交當局ではフランコ軍の壓倒的勝利に狼狽の色は見せてゐる、即ち議會內外の一部には相當あわたゞしい動きが見られ、ロンドンの外交消息通はバルセロナの陷落を機會に英國の對スペイン政策に何等かの變化を來すのではないかとの觀測が有力である

首都バ市は
重砲の射程圏內
空軍も反復猛爆

【バルセロナ二十三日發同盟】フランコ軍は既にバルセロナの南東に首都バルセロナに殺到し、早くも重砲の射程圏內に進んでゐるが、又空軍もこれに呼應して反復首都を空襲しつつある。二十三日だけでも死者二千九、負傷者四千を出した。一方首都の防衛を擔ふガラン將軍はいよ〳〵二十三日以降最後の攻防戰が展開されてゐる

バ市を猛砲擊
【ブルゴス二十四日發同盟】フランコ政府發表によればバルセロナ攻略のフランコ軍は二十四日タラゴナ、バルセロナ街道のコル及びマンレサの兩村落を占領中で何者

人戰政府閣僚遁難
【バルピニャン二十四日發同盟】著加速を增せば二万その他兵隊はバルセロナ市に殺到、陸路を取つてバルセロナを退る十餘である

議會雜觀
【特電】戰時議會たる事を七十二議會の劈頭に於ける施政方針の演說に於て首相と陸相とが口を揃へて强調したにも拘らず、豫算委員會の審議に入つてからの質問者の態度は、戰時議會たる事を忘れたかの如き平和的氣分に終始し、僅かに小笠原二九郎氏外數氏が國防充實の必要を說いたに過ぎず、本日より總會が定

工倶理事長更迭
【東京二十五日發同盟】日本工業クラブ理事長大橋新太郎氏は健康勝れざるため與退を決意この旨クラブ首腦部に表明したので二十四日專務理事會を開き協議の結果大橋氏の理事長辭任を滿場一致で承認その後任に現副專務理事藤山愛一郎氏を推すことに意見の一致を見る二十日の總會に諮ることになつた

人事
▲松本辭一郎氏（樺太廳長官）能澤理事と共に二十七日午前九時上京、二月中旬總督の內地出張（樺太廳）
▲綠川錄世氏（綠川病院長醫博）二十五日午後七時四十分發滿鐵特急「あじあ」號にて大連へ向け出發
▲三橋與吉氏（錄道資產管理官）▲上村義夫氏（錄道資產管理官）▲大槻信治氏（錄道資產管理官）▲高橋運吉氏（錄道資產管理官）▲高橋運吉氏（東洋紡績專務）▲大元政一郎氏（帝國人造絹業務擴張長）▲今井一氏（三井物產營業部）（帝國ホテル）
▲村上喜吉氏（錄道資產管理官）
▲村上喜吉氏（錄道資產管理官）

新しき秩序
(91)
芹澤光治良作
小林秀恒畫

眞珠（四）

個にそそがれてるの氣付いて、

「ごめん遊ばせ、お兄さまに、お友達をご紹介につれつたの、田中勉圀さん……今度旅大を出られる筈ですが、大變者におきまりになつてるの。もつとお早く御紹介したかつたけれど、お兄さまに話題の組みこみのやうに取られたら、つらいから、お役所の方がお歸りするまで待つてたの。」

と、勉圀の掛けた前の大きい卓子に、立つたまま煙草をつけて云つた。勉圀も遠びれず、進み出て會釋した。

勉圀は微笑しながら、うなづいて、二人に腰下をすゝめた。彼は、當てトミ子が結婚の後姿になつて欲しいと、せつない組みをした日のことを思ひ出した。あの時つて欲しいと、せつない組みをした日のことを思ひ出した。あの時と陰相者がかつたのかと、興味深く勉圀を觀察した。

「——大學は法科ですな。高等學校はどちらで？」

「八高です。故郷が名古屋なものですか——」

「名古屋ですか、先日一寸旅行しましたが、近頃の名古屋の發展振りはなかなかめざましいですな。火を吐くやうな勢が感じられましたよ——」

「その勢も……疲行倒で、毛織物と關連とは、火事前たやうな盛場振りでする。僕の父なども、關連製造業をしてをりますが、勉圀が駄目で、四苦八苦です。」

勉圀は、話を財産に分けたこの大事生に、どこか相似しい印象を受けて、もつとテストするつもりで話さうとしたが、トミ子が

「お兄さまも、勉圀さんの方も、あたしの方も、昨日で試驗が終りましたの……それで今日は映畫を見て來たんですが、このまゝお別れしたくないので、お兄さまにおこつていただかうと……勉圀さんを誘つて來ましたの。お忙しい？」

と、言葉を挾んだ。

「いゝえ、たゞ散歩になるかなと」

と勉圀の言葉も自然に表現になつてゐた。

「さんなお話にたつては、銀座に參り」

と、勉圀も氣さくに應じた。

比島人も亦東洋人
差別的移民法を修正
ケソン大統領議會演說

【マニラ二十四日發同盟】ヒリソピン大統領ケソン氏は二十四日比島議會に臨んで二時の演說を試み兩國人に對する移民法の修正を要求した。氏は米國の移民法の不當なる點を擧げ、米國人に對する移民法の制定を要請して次の如く述べた

わが國民の利益を擁護するため並に現行移民法の特殊性に鑑み比島への移住者に對する移民法の制定を要請する。米國の移民法の下に於ては日本人に對する移民法の制定を要請する。米國の移民法の下に於ては日本人に對する移民法の制定を要請する。米國の移民法の下に於ては日本人

ハインケル乃木號けふ壯途に就く

日遲親善の使命を帶び

軍官民の歡送裡に勇躍立川を離陸

臺北まで二千三百五十粁

【立川二十五日發同盟】日遲親善の使命を帶びたハインケル一一六型乃木號は二十五日午前六時四十四分立川飛行場を離陸、臺北に向つて一路壯途に就いた

【立川二十五日發同盟】日遲親善の使命を帶びたハインケル機乃木號は二十五日午前六時四十分立川飛行場を離陸、一路壯途に就いた、この朝無風、絶好のコンデーションに惠まれ中島飛行長、上野操縦士佐藤通信士、長岡機關士の四鳥人は集合午前四時といふに早くも飛行場に到着午前五時整備を終納部前に引出し点檢を終り部隊其他關係者の見送る中に積込みなど万般の準備を完了し同六時四鳥人を乘んで勇ましき離陸の爆音を殘して一路臺北へ向け本日の飛翔の第一コース立川、臺北間二千三百五十粁の航程につき午前七時三十分臺北飛行場に到着の豫定である

北方のスタート位置に着け四百米の外で翼端するものと見られる

臺北着は午後四時の見込み

ハインケル機乃木號は好天に惠まれて一路快調の直線飛行を續けて午後零時十分には那覇の北方二百〇粁上空通過してゐるので臺北着は豫定の如く午後四時頃と見られてゐる

鹽野遞相からのメッセージ

【東京二十五日發同盟】鹽野遞信相は乃木號は親善大使を乘せ國運を負ふて飛ぶものであるから、途中萬全の注意を拂ひ、經濟兩大臣外務省當局等各關係方面と緊密なる連絡を保ち、萬一にも事故なきを期せよと關係當局に嚴命した

遭難富士號乘員の遺留品一箇を發見

沖繩島尻郡下の漁夫が

【那覇發本社特電】昨年十一月八日鹿兒島別府航路を運航し た日本航空會社のダグラス機富士號の行方不明者八氏については遭難初め關係方面に於て協力し必死の努力を續けたにも拘らずその行方は杳として判らないのみか、遭難品一つも發見されず遭族の方でも凡てを諦めて葬儀を終つたが、昨年十一月十四日午後三時頃沖繩島尻郡豐見城村字豐崎の海上で朝加漁業中海上に漂流中の黒色防寒服の袖子膠當を發見、富士號の遭難品たので同機では航空會社の手配りとさせた

白骨事件の齊川

檢察官は上告棄却の意見

次回公判で愈よ運命決せん

【臺北十五日發同盟】昭和十年十一月十四日臺北州羅東郡羅東街大字羅東字羅東三百十番地先道路上に於て、同街大字羅東字羅東三百十番地齊川伊助(六十)が同

家庭と婦人

獸肉代用品としての魚肉の榮養價調べ

アミノ酸の含有量が問題

東京市衛生試驗所 高木和男

軍需　食品として獸肉類を極度に節約することは時局下の國民の為さねばならぬことの一つでありますが、それによる榮養上の不足は漁獲物に期待する外國では、魚介類で充分補へるのであります。我國に於ける一日の動物性蛋白質の攝取量は三四瓦で、此出三・五瓦は魚介類の蛋白質が占めてゐるのをみましても從來我國民が魚介類と離れられぬ關係を有し、これの恩惠を受けてゐることが判りませう。

世界　大戰當時の獨國に於ける獸魚類の供給狀態を見ますと一九二三年の各家計の頭數と一九一七年のそれと比較しますと、牛は約三〇%、豚は五〇%、羊は五〇%を減少してゐます。それで同國では戰時國民の蛋白質攝取量は前の一二瓦至一五%となつたので、政府はこの動物性蛋白質源の魚肉を補ふ爲魚介類の增收、其他その食用法の普及に大馬力をかけたのでした。この際にみても、最も安全なる動物性蛋白質源は海產魚類であるといふことが明らかであります。

そこで、魚介類の榮養價は陸產獸類に劣らぬものであるが、父どの關係に代用出來るかを知ることが肝要です。今牛肉、ロースと魚介類を比較してみますと

	牛肉	鰹	鰯	鮭	鱈
瓦（100中）	蛋白質	脂肪	灰分	鈣質	
	一九・一	一九・九	一・四	〇・九	一・四
	一九・四	六・六	一・六	一・三	一・三
	二〇・五	三・五	一・二	〇・四	一・〇
	一三・五	一・六	一・〇	〇・一	〇・九
	一三・〇	一・八	一・〇		

間に獸肉蛋白質の含有量に著しい開きはなく、從つて榮の點よりみると魚介類は牛肉の代用として好適なるものであるといへます。

しかし　蛋白質の榮養上の效果はその質如何に榮養上重要なるアミノ酸の含有量如何にかかるものです。それ故榮養なる代用品なりや否やはこの點を綿密した後に初めて定まるのです。牛肉、ひらめ、たら、鰹の蛋白質中に於けるチン及びトリプトファンの含有量

	リチン	トリプトファン
牛肉	七・五	一・二
ひらめ	七・四	一・二
たら	七・四	一・一
鰹	七・四	一・一

とを比較しますと

	リチン	トリプトファン
牛肉	五%	一・二
ひらめ	同	一・二
たら	同	一・一
鰹	同	一・一

となつてゐて、牛肉と魚類との間に差違は殆どありません。

ところで、魚といつても多種類でありますが、榮養上から見ますと、そこに著しい差違が認められないのであつて、强いていへばこれらの含有量とビタミンA・Dの含有量の多寡をいふ位に過ぎません。それ故、ひらめの様な高價な魚といわし、さば等の間に價格の榮養上の相違がある訳ではなく、即ついわし等の方が數等よい榮養價をもつてゐるまでゝ只一般に高い魚類そのものが榮養でありますから特に調理上の注意を要しますが、安い魚は調理に際し味をよくするやうに色々と工夫して用ふることが肝要であります

病人向きの スープの作り方

味加減に氣をつけること

病人に與へるスープは、心をこめて、美味しく、それに榮養的に作つてあげることが肝心ですが、次にその種類と其の作り方を申します。魚のスープ

材料　鯛、ひらめ、すずきなど淺海白身の魚の中おち（中骨）一尾分、玉葱小二個、人參三寸程

作り方　魚の中おちを適宜に切つて（鰓をして四、五分間おき（生臭を取るために）ざつと水洗ひして鍋に入れておき、玉葱と人參は大さ小口切りにしておきます。次に各を澁煮させ、その中に人參、玉葱の順に入れ、一度煮立つたら皮帶を取除いて入れ、一分間煮立つたら鍋と共に卓に出します。食鹽を少々と醬油を二、三滴落し、一寸煮立てたら直ぐ火を止めます。最後に味の素少々を加へ、出來上つたものをガーゼで漉して供します。

鷄肉エキススープ

材料　鷄肉（油のない部分）三十匁

作り方　一合入り位のコップに、鷄肉を入れ、コップ一ぱい位水を加へて火にかけたやかんの湯の中につけ、蓋をあけたまま四十分から一時間程煮出します。コップの中に鷄肉のエキスが溶けます。これを最後に、レモン一片を浮かせればなほ結構です。

野菜スープ

材料　玉葱小一個、人參三寸、馬鈴薯一個、大根一寸位、だし昆布二吋寸

作り方　用意の野菜を小口から適宜に切ります。水二合を鍋に入れ、野菜を入れて中火で十二三分位煮ます。次に昆布を取除いて入れ、一分間で止めます。食鹽と醬油にて味をつけ火を止めます（好みで胡椒）

廢物利用 古葉書の利用

整理すればどこの家にも古ハガキがかなりあるものです。これを利用して役立てませう

アルバム　一寸したスナップ寫眞が出來ます、ハガキを數枚で繋いで、これを乾かしその上へニス（無色）を塗ります、殘り布やボール紙等を利用してアルバムとすると立派になります

二冊本代り　古葉書で附本をつくるとマッチの節約になります、不用の紙を揃ふに丁度よく、どうかと燒けて來たら紙二冊分の幅に切つた古葉書を先の方だけ少しづつ順に澁出來ます

三、切抜帳　古葉書を何枚か集め、片側に孔をあけて紐か金輪を通し、新聞雜誌のこれと思ふ記事を貼つておきます、本紙のメモ帳はこれに貼るのに一度よく、あとで大變便利です

四、靴ベラ　失ひ易い靴べラを古葉書で作つておくとよろしい

育兒メモ

生れて第二週目の赤ちやんに對しては十分注意して育てることです。この頃に起り易い病氣は第一に消化不良、發熱、中耳炎、腦膜炎です。最後の此時中には放つてしまふ譯ですが、万一發べやうならば醫師に相談することです。便通は、八日目頃までが糞色になり治らなかつたりワアワアが良いのです。母は一日一回乳を與へ、帶乳してすぐ動かしも腰を曲げたりもしないのに乳を吸ひ場合はそれ迄胚乳であつたら牛乳に替へ牛乳を與へて居たのだつたら粉乳に一時替へて、母體に關係等が無いか、榮養を考へてみます。

體と呼吸　正常の體溫は一分間一〇〇度至一一〇、呼吸は四〇前後です。

魚のスープ

材料　鯛、ひらめ、すずきなど淺海白身の魚の中おち（中骨）一尾分、玉葱小二個、人參三寸程

作り方　魚の中おちを適宜に切つて（鰓をして四、五分間おき（生臭を取るために）ざつと水洗ひして鍋に入れておき、玉葱と人參は大さ小口切りにしておきます。次に各を澁煮させ、その中に人參、玉葱の順に入れ、一度煮立つたら皮帶を取除いて入れ、一分間煮立つたら鍋と共に卓に出します。食鹽を少々と醬油を二、三滴落し、一寸煮立てたら直ぐ火を止めます。最後に味の素少々を加へ、出來上つたものをガーゼで漉して供します。

鷄肉エキススープ

材料　鷄肉（油のない部分）三十匁

作り方　一合入り位のコップに、鷄肉を入れ、コップ一ぱい位水を加へて火にかけたやかんの湯の中につけ、蓋をあけたまま四十分から一時間程煮出します。コップの中に鷄肉のエキスが溶けます。これを最後に、レモン一片を浮かせればなほ結構です。

野菜スープ

材料　玉葱小一個、人參三寸、馬鈴薯一個、大根一寸位、だし昆布二吋寸

作り方　用意の野菜を小口から適宜に切ります。水二合を鍋に入れ、野菜を入れて中火で十二三分位煮ます。次に昆布を取除いて入れ、一分間で止めます。食鹽と醬油にて味をつけ火を止めます（好みで胡椒）

貝類の味ひ方

◇食◇卓◇の◇メ◇モ◇

鮑　（アワビ）殼が締つて生きてゐるものが新鮮です、肉が軟かく、だらりとして艶の出てゐるやうな鮑は古いもので、うつかりするとあたられます身をつついて動くものは生きてゐるものです

牡蠣　見てゐる間で鰐がせますが、剝身にしたものは一番安全です、剝身にしたものは黒つてコロコロしてゐて、鰐のヘラヘラしてゐるものが黒いものほど新鮮で美味です、身がだらりとして香を帶びて居つてゐるものは腐つてゐます。殊に五月蠅は食べる時期が過ぎてゐますが、この頃から夏にかけては蠣類が多いので、中毒することが少くありません

蛤　貝の色に依つて味がちがひます、砂地に棲むものは貝殼の色が淡くかつ美麗なものが美味です。泥砂の中に棲むものは貝殼が黒つぽく味が落ちます

×　×　×

貝類の保存法としては殺つきのまゝ、風通しのよい場所において、貝が口を開けないやうに水氣を切つておきます

×　×　×

なほ、貝類の食べ方としては次のような種別が舉げられます

生　刺身　二杯酢　酢味噌

煮て　味噌汁　吸物

煮て　佃煮　すき燒

汁　貝類の保存法としては殺つきのまゝ、風通しのよい場所において、貝が口を開けないやうに水氣を切つておきます

×　×　×

なほ、貝類の食べ方としては次のような種別が舉げられます

生　刺身　二杯酢　酢味噌

煮て　味噌汁　吸物

煮て　佃煮　すき燒

汁　貝類の保存法としては殺つきのまゝ、風通しのよい場所において、貝が口を開けないやうに水氣を切つておきます

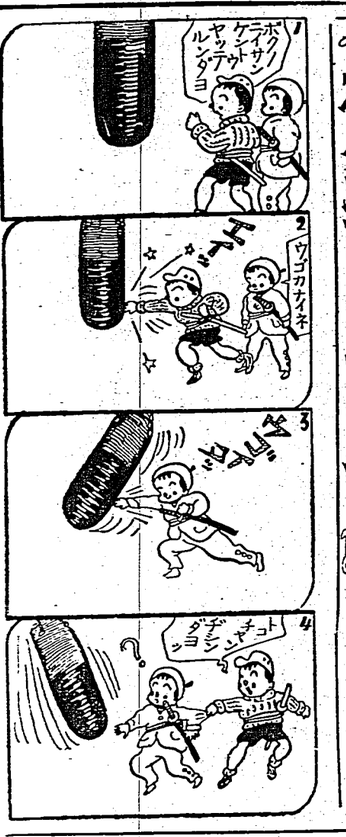

ワセトンは病芯速徹 流行性感冒 簡單療法 全國有名病院使用

夜ねられぬ人 多數愛ーる人 めまひする人

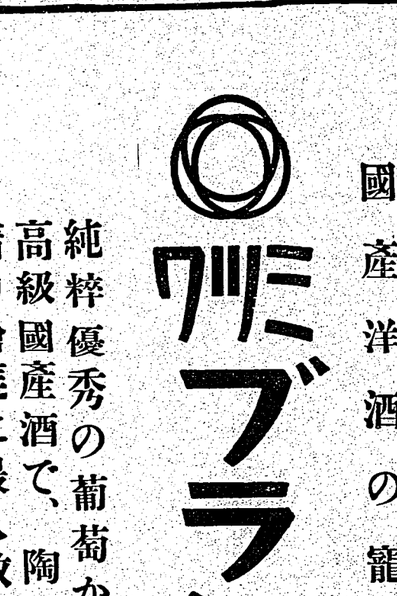

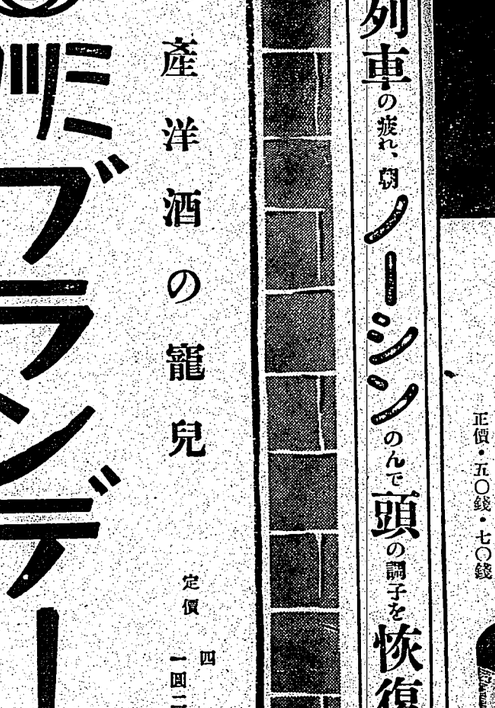

女性生理小說 青空に描く

醫學博士 保坂孝雄

明日の紙上から掲載

霞の光におくられて學窓を離れ行く女學生たちの行手には、職業婦人として活躍線に立つ人として立つ人もあれば、そのまゝ結婚生活に入る方もあることでせう、また結婚生活に入つて、一方職業婦人として生活戰線に立つ方もあることでせう、しかし、晩かれ、早かれ、女性は一般に結婚生活に入るものと見なければなりますまい、ここに於て、女性生理に關する諸問題が當然起つて來るわけですが、これについては、まことに適當の指導者が學校に於てもまた家庭に於ても與へられることとおもひます。

病芯速徹 流行性感冒 簡單療法

感冒には急激なあとあと安全な方法は疾部内部へ直接作用の一手が確かですが、一般に各種劇藥へ敏り、而も不快藥を起させない國產な婦人科の新製品一ぜを鼻へ吸ふ鼻婦人劑は病芯へ無痛なく速徹し、病氣の經過を短縮する激速力と、從來の藥劑では絶對に望まれない不快感が全然無く、病氣の恐ろしい感染の作用は病氣の回復、體質の健康を促し、最強なる藥能醫理の間に制泌鎭痛止血解毒制臭消毒等によつて或は地へ切れない不快も爽快を取り戻し治療の相乘强化で、晴れやかな氣分の裡に短期、藥效を發揮します。女性ホルモンの補給、ダイタミンADの產後な組織回復等各種の特效、消毒が複雜を極め、從來の藥劑では使用されない新しい治療しかないと異い、各種劇藥へ一般藥品を用ひますから、病氣と同じ藥效を與へる事が出來ます。心おきなくお用ひになる藥能に感謝し、引續き御愛用下さいます。

なお當社では、ワセトン鼻婦人科病院使用劑、ワセトン鼻婦人科病院使用劑、ワセトン鼻婦人科病院使用劑

開花三世相

村松梢風作　中一彌畫

(84)

多摩川(三)

別莊は、赤松林に圍まれた丘の上にあつて、遠く眼の下を多摩の清流が流れ、遙かに武藏の連山を一望に收め、全く風景絶佳だ。

實朝も金に飽かしてあるから、別莊とは云ひ乍ら中々行き屆いたもの、鄕來の鍍金を脫いだり、瓔珞や天蓋の裝飾を飾りたりしたのが最も悪趣味の自慢であつた。

「うむ、これは佳い處ぢや」

甲斐守も感心して景色を眺めてゐる。下の川には漁山の漁船が浮いてゐて、時々漁師が網を投げるのが眼前の花が咲いたやうに見える。

「ほんとに佳い景色でございますこと」

お鍋も側から飽かず眺め入つてゐる。

廣間へは、直ぐに立派な料理が出た。

「殿樣、とあらく御一獻お過し下さいませやう」

と、甲斐守は一獻を勸めた。

「左樣か」

と、甲斐守は一獻を受けた。

「玉川屋、お前は何處から連れて來た藝者だ。立派で大變氣に入つたぞ」

玉川屋は、お前は何處から連れて來た藝者だ。

人は溜川から連れて來た藝者だ。

「玉川屋、お前は何處から連れて來た藝者だ。

と、甲斐守は一獻を受けた。

「左樣か」

「殿樣、とあらく御一獻お過し下さいませやう」

「殿樣、とあらく御一獻お過し下さいませやう」

「殿樣、とあらく御一獻お過し下さいませやう

（第二版）（明治卅一年五月九日第三種郵便物認可）　昭和十四年一月二十六日　（木曜日）　臺灣日日新報　第一万三千九百五十八號　A　（一）

臺灣日日新報

本日夕刊共十二頁

東木佐　人行經發編輯

臺北市榮町一丁目四番地　臺灣日日新報社　所行發

定價　紙本一部六錢。一月分金壹圓五拾錢（日本國內及滿洲國朝鮮樺太各地同）　臺灣國內一月分金壹圓五拾錢（配達區域內）　一月分金壹圓（郵送料共）　代金引換ノ場合ハ一月分金壹圓五拾錢（郵送料共）

廣告料　特別一行壹圓　普通一行五拾錢　臺灣國內一月分金壹圓五拾錢（郵送料共）

電話　編輯代表二三〇五番　營業部二三〇六番　印刷部二三〇七番

社說

グワム島防備強化と米國
日本に挑戰せんとするや

アメリカ領有地の大根據の同意を得て滅亡に瀕した太平洋地帶根據地強化に關する法律案は、アラスカ、アリューシャン群島における空軍の增强、ハワイの重視、フイリツピン諸島三大本拠を基礎に對して防禦するために、グワム島をして名實及び將た能の基地たらしめることを標榜してゐるが、ヴインソン海軍委員長は總額實六千万弗後、グワム島の防備費五百万弗を急開してゐる。基國というものは日本を仮想してゐることはだすして明かである。さればこそ四万五千噸級快速戰艦級艦一隻の建造を議會に要請してゐる訳である。日本の優越といふ点に關する防備を强化せんとするのである。日本に對する最後の目標をもつて此作戰の準備を行ひ、施戰せんとするのか。或は又支那事變の發展に對處せんとするのか。そのいづれなるを問はず、日本の國防を脅威するが如きものであるといふことは、具體的なものであるといふことは、具體的なものであるといふことは、具體的な

今期製糖實績

十二月迄の累計では 一厘五毛低い

氣象關係が主因か

糖聯臺灣支部の調査

糖聯臺灣支部では今期製糖實績に關し調査の結果左の如き發表を爲すに至つた

二月中旬現在實績は原料處理高二千九億二千百十二万七千百九十一担、製糖高二百十二万七千百九十一担、歩留一割七厘毛にして前年同月の歩留一割六厘毛に比べ八毛方高率を示してゐる、昨年十一月以降の累計實績は原料處理高合計九億七千九百七十七万二千百七十六担、製糖高四百十八万二千十二担、歩留一割五厘一毛にして前年同期の一割六厘六毛に比し一厘五毛の低下を示してゐる、期別の歩留は十月中旬の降雨と異常の高溫及び二、三月の寒冷が祟つて例年にない低歩留を示したが、その期間よりも僅少ながら歩留低い、原因は大體次の二点に帰するやうである

一、原料甜菜の發育が期待以上に良好であつたこと

二、十月中旬以降の諸作業が期待以上に早く進捗したこと

日本糖業聯合及び臺灣中の諸會社の分を除いて何十二万噸の傾斜があつたかに對して澱粉製鉄、日本鉄道、根菊化の進出あり原料の吹き海岸方面の甘蔗の葉を發き發熟を助けたこと

併し乍ら發酵期に入つて雨多く氣溫低かりし爲め甘蔗は依然生長を持續し而も糖分となく漆に昨秋の暴風雨の影響に依り少く爲め甘蔗に倒伏多く直立してゐることは本期の特徴である、從つて原料收穫高は第二回發表より增加すること疑ひなく歩留の低率は原料實收により僅に補ひ得るのみならず今後二月中旬にかけて歩留上昇すれば或は第二回發表と後期增加を見積るもの殆ど同一と爲すも差引するも一厘乃至一厘五分の減少にすると

	十二月迄の歩留	今期十一月迄の歩留	前期十一月迄の歩留
	%	%	%
福岡	一〇・四五	一〇・四五	一二・〇八
明治	一〇・三一	一〇・三一	一二・一九
鹽水港	一〇・八一	一〇・八一	一二・八四
大日本	一〇・一四	一〇・一四	一二・〇四
帝國	九・八六	九・八六	一一・九二
昭和	一〇・三七	一〇・三七	一二・〇四
新興	一〇・三五	一〇・三五	一二・〇五
東	一〇・三五	一〇・三五	一二・〇五
臺糖	一〇・三六	一〇・三六	一二・〇五
計	一〇・三六	一〇・三六	一二・〇五

右の如く各社共前期より低い、併し各社の差異は第二回より縮らぬものとされ、最終發表によると明治は五百十万五千担と第二回より二十五万六千担增、帝國は五十八万四千担增、昭和、新興等に何萬噸の儲地があるので結局今期製糖は二千二百万噸を第一回發表二千百九十五万七千五百六十一担に加算すれば實に二千二百三十八万二千九百六十一担となる訳である、尚臺、糖、總社二百二十五万担

(第三種郵便物認可)　昭和十四年一月二十六日(木曜日)　臺灣日日新報　第一万三千九百五十八號　(三)

蒙疆地區視察

農學博士　佳江金之

見渡す耕地

蒙疆地區を北支の臨時政府の統治下に包括するかどうかは、内地でも大いに論議された所であったが、此地區は防共の為の特別地區とする事になつた。では蒙疆とは如何なる地區であらうか、又如何なる状態であらうか。これを記して見たい。

内地に居る吾人が蒙疆と云へば、雲古であり、辺境であるからその大部分が所謂砂漠地帯であり、所謂草原が吹く荒涼たる人跡絶滅の地を想像したものであるが、然う許りに來て見ると大違ひであつて、殊る地區に指定されて居るのみならず、其耕地面積の廣大一百に對する割合の如きも、却つて北滿などよりも少い位の人口稠密である。

其中でも、晋北地方は山西省の一部で、二千年前から文化が開けて居たところで、日本人にも同じの行佛でお馴染みの地であるから、關東地區である。

そして、此地方の政治機構は、今日といへ、組織であるかといふと北の方蒙古聯盟と大同に首府を置く晋北自治政府とであつて、最高機關には金井章次氏が當り、此處には一百五十名の日滿蒙各地から集つた人員が配置されて居るのである。

此地區は治安の最も良い地方である故には内地を出る時已に聞かされた處であるが、來て見て更に驚いた處である。北京から包頭間の鉄道は一般旅客は勿論貨物も安全無事に運ばれて居るし、又包頭から北京へかけて自動車が往來し何れも土地の人をたてて團隊を編成してゐる。先般來内地に來てゐたもと德王の三顧である。各政府には約二百に近い日本人官吏が居て政治指導をやり、ガツチリ押へて居る點は勿論である

京包沿線の同胞

右のニつの自治政府を統轄するのが所謂蒙疆聯合委員會で、これは政府とは自稱しないが事實は聯邦政府であつて、最高機關には金井章次氏が當り、此處には一百五十名の日滿蒙各地から集つた人員が配置されて政治の運用を司つ

南風の歌 (11)

加藤武雄作
富田千秋畫

郷愁 (三)

そんな話を聞く為めに、斯うして坊ねて來たのでは無かつた。が、傍観も師としての立場に於つて、そこから一歩も動いて來ず、呉れねば彼先生に對して、それ以上何と云ひ、何を訴へ得たであらう？

それから三度訪ねたが、幸子はいつも物足りぬ思ひで歸つて來た。

そのうちに結やの死。東京の伯父からの迎への便考。昇間のせゝらぎが、急激をなして大河に躍り入るにも似た激しい運命の變化だつた。

「坊ちやん、さういふ事になつたのだねゝ。まあ、當然の成行といふものでせう」

卽れを告げる最後の訪問の時、石彼先生は別に驚いた風もなく卿かに斯う云つて見せて。

「悲しいだらうね？」

「悲しいよりも、何だか怖いやうな」

「怖い？」

「それに、私、何だか寂しくなつて——」

先生ともこれでお別れ、それが悲しいのだと口に出しては云へなかつたが、それだけに、何か遣瀬無い思ひが腹を締めつけ、自ら涙ぐまれて來た。

「それはね、どんな運命があんたを待つて居るかと思ふと、僕だつて安心が出來ないんだ。こんなことを云ふのは變ですが、僕は、本當にあんたの爲めを思つて居るんだ。僕は、あんたの將來に對して、何の意志をも有つてゐない——有つことの出來ない人間だ。地つの人生に對して、何の意志を呼んでゐるのだ。此の上は、强く、長初からあんたといふ人の事が好きになつてね。——だから、僕の力で及ぶ限りの事はしてあげ度いと思つてゐた。が、駄目だ！　出來る事は唯それだけなのです」

「……」

「あなたは本當に美しい個だ。顔や形の事だけ云つて居るんぢやない。美しい心、やさしい心の人だと感じるからだ。あんたの事を考へると感激の花が湧く。美しいけれど悲しい——だから、僕は不安なのです。あんたのやうな人は荒い風には當て度くない。——」

「……」

「だが、そんな事を云つてゐたつて、仕方がない。運命があんたを呼んでゐるのだ。此の上は、强く、出來ない人間だ。知つての通りの身體も弱いし——身體ばかりぢやない、心も病んでゐる。嘘、欺瞞からあんたの幸福を奪ふ——僕に出來る事は唯それだけなのです」

「……」

「あなたは本當に美しい個だ。顔や形の事だけ云つて居るんぢやない。美しい心、やさしい心の人だと感じるからだ。あんたの事を考へると感激の花が湧く。美しいけれど悲しい——だから、僕は不安なのです。あんたのやうな人は荒い風には當て度くない。——」

「……」

「だが、そんな事を云つてゐたつて、仕方がない。運命があんたを呼んでゐるのだ。此の上は、强く、長初からあんたといふ人の事が好きになつてね。——だから、僕の力で及ぶ限りの事はしてあげ度いと思つてゐた。が、駄目だ！　出來る事は唯それだけなのです」

「……」

「あなたは本當に美しい個だ。顔や形の事だけ云つて居るんぢやない。美しい心、やさしい心の人だと感じるからだ。あんたの事を考へると感激の花が湧く。美しいけれど悲しい——だから、僕は不安なのです。あんたのやうな人は荒い風には當て度くない。——」

「……」

「だが、そんな事を云つてゐたつて、仕方がない。運命があんたを呼んでゐるのだ。此の上は、强く、

なつて戰ひぬくより外はない。强くなつて戰ひぬくより外はない。

その後は用が降つてゐた。むしむしとするので一枚だけ引き開けられた窓の外には、緑の葉を重ねた芭蕉の樹が、重く重く、鮮やかな緑色に浮き立たせてゐた。何も幸一郎は無かつたが、幸子はいつまでも坐を立ちかねた。やうやく別れを告げて歸る時、先生は門口まで送り出して呉れた。

「左樣なら——」

幸子は、郷にさした傘の目の露で、そつと涙を拭きながら歩き出した。

國民教育の文字お假名とローマ字に

廣く朝野の人士に訴う

西村安次郎

（一）

一、幼者本然の力お害うなかれ

幼者お天賦の個性お具え、强き活動性と鋭き求知心お有せるものである。家庭、學校に於ては無益な干渉、有害な抑壓お避けて、彼等が本然に具有せる力お發揮せしむるに遺憾なきを期せねばならぬ。

我等が國民教育について考させられる事わかの假名遣なるものが幼者の頭腦お困惱させ其求知心お殺うものでわ無いかと云うこと、漢字使用の教育が迚も動一的の繁お伴い、其個性お無視しつつあることお云ふのは變ですが、僕は、

先生ともこれでお別れ、それが悲しいのだと口に出しては云へなかつたが、それだけに、何か遣瀬無い思ひが腹を締めつけ、自ら涙ぐまれて來た。

「それはね、どんな運命があんたを待つて居るかと思ふと、僕だつて安心が出來ないんだ。こんなことを云ふのは變ですが、僕は、

朝

【七・三〇】朝の放送（ラヂオ體操、朝の音樂（レコード）合唱、歌劇「マクベス」（ヴエルヂイ作曲）後半の合唱、歌劇「オセロ」（ヴエルヂイ作曲）火の合唱（伯林國立歌劇合唱團、伯林フイル（一モニー交響樂團演奏）一月の花（シューマン作曲）エルナ・ザック【八・〇〇】ニュース【八・〇五】初等英語講義（第五四講）（發音に注意）上村一仁【九・四五】家庭往診講座（第六講）（養老子の法律（五）前峯法三郎辯護士）【一〇・一五】家庭料理實演（野菜料理）（三種）基督教女學校校長原保榮

晝

【一一・〇〇】肉類取引團（各局）豚漿（各局）【一一・二〇】國語講座ニュース【一一・五九】正午の時報（東京放送局報知事項（各局）晨間（各局）午後の放送番組發表（各局）【一二・〇〇】お晝の演藝（レコード）ジヨ語、こゝろもち手（指揮團、獨奏、合唱、あれも國歌これも國歌）【一二・一五】家庭料理實演（野菜料理）（三種）基督教女學校校長原保榮

夜

【七・三〇】國民歌謠（東京）愛馬進軍歌（ヴエルヂイ作曲）第二合唱（ヴエルヂイ作曲）第四合唱（ヴエルヂイ作曲）伴奏—東京放送管絃樂團、編曲—池内友次郎【七・五〇】講演：文學博士白鳥庫吉【八・〇〇】歌舞劇：伯林フイル（一モニー交響樂團演奏）一月の花（シューマン作曲）エルナ・ザック【八・〇〇】ニュース【八・〇五】初等英語講義（第五四講）（發音に注意）上村一仁【九・四五】家庭往診講座（第六講）（養老子の法律（五）前峯法三郎辯護士）【一〇・一五】家庭料理實演（野菜料理）（三種）基督教女學校校長原保榮

二、漢字使用の教育

我が國の兒童は漢字になやみ、日々の宿題や試驗の地獄にあえいでいる。漢字は其組立や讀方の上から云うので文字の一点一劃から線の引方までもやかましく、習句の順記にまで厖雜ならしめている。從つてこれが文化發の人物養成の妨害おなしつゝあることは、有識者の均しく認めるところである。

漢字の使用お制限せんとの論一時は盛であつたが、其後何の沙汰もなく、目に教育を壓迫しつゝある

全島一、嘉義郵便局

市民の待望裡に三月末竣工
最新式を誇る大偉容

【嘉義電話】嘉義郵便局が完成し実に二十年振りで移轉に依り九十方円を投じて昨年二月末着手した新築工事は本年九月から通話が出来る様になり各般の事務が飛躍的に増加し何れも原案通り可決、最後に役員の改選を行ひ五時終了した、因みに十四年度借入金最高額は十万円、一組合員に貸付最高額は二万三千円、組合員配當は六分と決定した

金山農議戸田氏當選

【金山電話】農業金山庄の農北州農業會議員選挙は二十五日午前十時から公會堂で行はれ午後四時開票の結果戸田俊三氏當選した

寺廟整理打合

【中埔電話】新竹州中埔郡では二十四日午後一時より中埔公會堂に於て郡下各街庄助役、社寺兼務担當者を召集し郡より鍛田視学、石井視学、及び関係員列席の下に寺廟整理事務打合會を開催して午後五時終了したが當日打合の事項は左記の通り

一、郡守指名に依る新管理人會開催の件

二、寺廟細則會華の臨席に關する書類を受理したる場合の處置

三、寺廟細則公會整理に關する諸手續の樣式

一庄に一寺廟
竹南郡で愈よ整理

【竹南電話】竹南整理、宗教改廃を断行し以て本島百年の大計を樹立すべく最後の飛躍を行はんとする國體神體觀念涵養參與會は既報の通り去る二十四日に開催されたが、郡下の人士五十餘名を集合、各部自由に分科研究を遂げ、或は寺廟整備の時期を主張し、或は漸進主義を執へ、宗教は當然による廃すべきでなく指導すべきであると説くものもあり、概して積極的全廃論が優勢であつたが、遂に委員會に於て前田參與長以下委員全部の臨席し組長以上の役員十餘名列席の下に愈よ本日午前八時より竹南公會堂に於て開催の事となつたが當日は物凄い風雨の為め役員の參列僅かに半數に過ぎず、且つ午後一時迄の二時間に亘り防空演習を實施する事に決定、且つ市兵、各街庄長の盛んな希望裡に午後四時頃散會した

國防家長會を
彰化市で結成
二十四日發會式擧行

現下の非常時局に順應し長期戰に備へ心に自衛防衛の覺悟を新にし、市民防衛の完璧を期して全島に魁結成された彰化市國防家長會發會式は二十四日午後一時半より市公會堂に於て前田參與長以下委員多數參列し組長以上の役員十餘名列席の下に愈よ本日午前八時より市公會堂に於て擧行された、定刻先つ非常時發會の辭を述べ一同最敬禮、國歌齊唱の後安藤副會長の開會の辭に次で松崎民政長官より國家總動員の趣旨に關する講演があり、午前十時散會した、尚當日は國防家長會發會式及び午後以下組織員會發會式をも行はれる

北斗街庄長會議

既報吉中州北斗郡の初街庄長會議は

高雄州軍事
援護大會
社會事業大會とともに二月中に開く

【高雄電話】高雄州では軍部援護團體、愛國婦人會、國防婦人會、警防團、銃後奉公會、國防義會、青年團、在郷軍人會、國防婦人會、國防婦人會、國防婦

馬越喜學博士創製
橋谷慶學博士監製

病傷の治癒を早める…

「……には何よりも患者自身の榮養を高めることが大切です。」——元氣が出て病傷に對する抵抗力が強められ、その治癒を經過を著るしく良好にするからです。」

病傷時には平時に數倍する多量のヴィタミンB複合體が要る……

特に重傷又は大手術後、熱性病の恢復期、慢性病など所謂健康上の非常時にはヴィタミンB複合體の消費が急增し食物からの補給だけでは不足しますから、ぜひ他から大量のBを補ふことが必要であるのにそれがとかく無視されがちのため、B缺乏に陷り、その結果胃腸の機能が弛緩し、食慾が減退して滋養分は充分に同化吸收されなくなり自然と榮養が衰へて抵抗力が弱り、脚氣樣症狀を起したり、病傷の治癒を遲らせることゝなるのです。」

この貴重な榮養素はエビオス錠の中に豐富に含まれて居る……

——麥酒釀造工程を利用してその原料—豆

萬石の大麥—に天然に存在する全ヴィタミンB複合體を不消化の纖維質から遊離して消化の良い酵母細胞に吸着した純國產麥酒酵母の製劑で、あらゆる自然物の中で最高のヴィタミンB含有物を誇り得るのです。」

全國の大病院に於ては、病傷者にヴィタミンB複合體の缺損が起らないやう……榮養劑としてエビオスが廣く採用され、その滿足すべき治療成績に多大の信頼を與へられて居ります。

純國產

エビオス錠

三〇〇錠…一圓六十錢
一〇〇〇錠…四圓八十錢
粉末もあり

製造元・アサヒ・サッポロ・ユニオン麥酒醸造元
大日本麥酒株式會社
東京市日本橋區本町一丁目
株式會社 田邊元三郎商店
大阪市東區道修町三丁目
株式會社 田邊五兵衛商店

EB 685

治安は全く回復し 難民も續々歸る

奥村大佐の南支視察談

【東京二十五日發本社特電】パイナス灣の殲く無血敵前上陸の成功に與つて力があつた○○作戰部隊の奥村大佐は過般南支廣東、廈門方面の戰線視察巡歴二回、二十四日歸來左の如き視察談を語れり

第一線の將兵は非常に元氣だ、南支方面の敵も日本軍の強さを恐れながらも將介石の殿命に時々接近して來るがその都度手痛くやつつけられ悄々の體で逃げてゆく、自分が行つた時も花嫁の撮影中であつたが餘には**戰意**　などあらばこそ敵軍奉祝は全く「御一人の方」に過ぎない、我が軍の占領地區は治安全く回復既に四、五十方の避難民が歸つて來てゐる、彼に支那婦人の如きは列を組んで我が軍から錢股を餌つてゐるもあり第一線でも武器等なくても危險はない、占領地區は案外交通も便利でもあり、廣東地區は案外交通も便利でもあり、廣東地區は案外交通も便利でもあり、廣東

銀盤に咲く華

寫眞（上）は全日本水上ホッケー選手權大會立教對早大決勝試合（下）は益々圓熟の技を見せ全日本女子フイギュアの覇權を連續確保せる谷田悦子孃

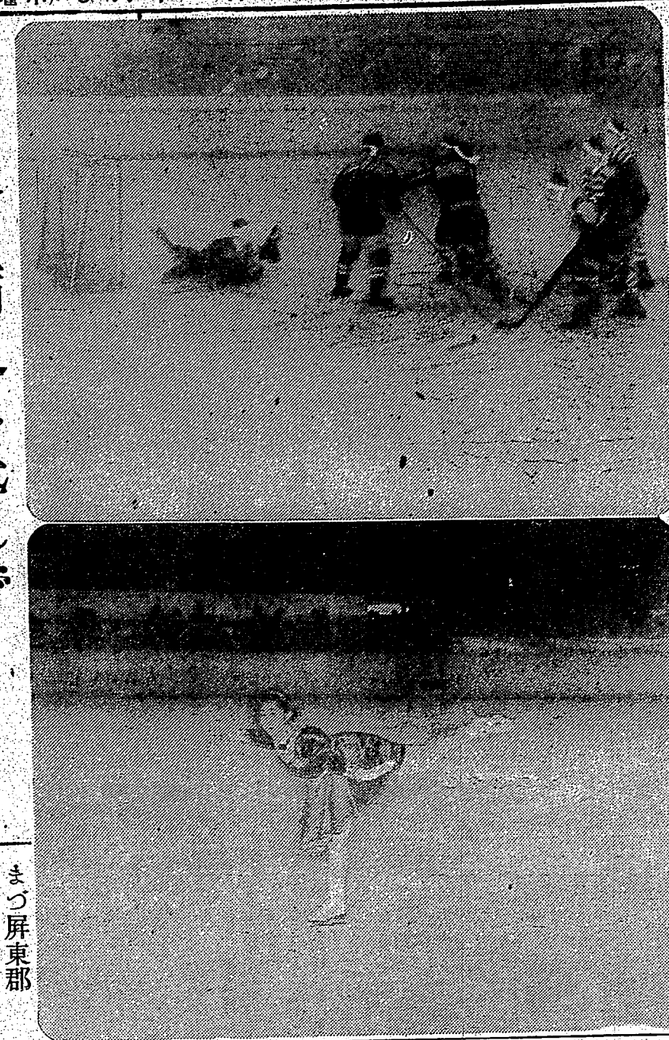

"前夜は滿足に眠れず
全勝は辛いものです"
出羽湊肩透しの妙技

【東京二十五日發本社特電】出羽湊全勝、双葉敗れて以來の熊坂が大鉄鎚下に敵を葬って春場所千秋樂に相應しい風景を描き出した

○…三役取組に先立つ一番、碧石に突きかかって行く出羽湊の右はたくみくと鐵丸の如く炸裂、一合突合つて左を差しどっと正面に落されたのをその儘肩透しアッ勝った、全勝だ、優勝だ"と土俵にあつた觀衆に早く敗けて呉れたと感謝さへ飛ぶ

○…歓び合ふ人の彼に拘泥されて東支部部屋へ、勝ゆえ流れ落ちた出羽の顔は紅潮し兩眼は涙に濡んでゐる、無理もない、國技館開館以來出場十七回目で優勝旗や全勝旗を獲ったのは好漢出羽湊が嚆矢

○…即人未踏の偉業を完成したのだ、當時を打つて立浪部屋へ後援會の連中が飛込んで來る、妹のウメさんと並んだ出羽湊はもう嬉しくて何も言へぬ

○…最重要のフラッシュの中に眼をまたたかせて"有難う""有難う"を後援者の大合唱に答へる出羽湊"オオ眞先きに花隈に知らせなきゃ"と叫ぶと急に嬉しい笑ひと一緒に又お目出度うが傳染する

○…花隈はニヤリとうれて全勝返

横綱二役を除いて
全勝は稀有のこと

【東京二十四日發同盟】大相撲春場所は双葉山と男女川の一騎打ちの感があり双葉山としてめでたく十度の優勝は終り良きに醉かな詩取りに移り次で優勝力士表彰式に移って午後六時閉場出羽湊に鳴物優勝を飾り化粧廻しと多數の銀杯から優勝まで大きくと授けられ、續いて殿下優勝額四枚の表彰を終り個人一等に天皇陛下万歳を三唱十四年春場所は雨日程消化でたく年後六時二十分千秋樂となった

昭和十四年春場所の十二日目の出羽湊の全勝は大鉄鎚下に敵を葬り双葉山と相撲しい記録を名殘りとして終った、横綱、大關を除く全勝力士の全勝は昭和五年前頭五枚目の山錦時雨關が押しの一手で十一日間勝成したのと昭和七年一月九年五月須佐川が全勝二回と九年五月須佐川が全勝二回目の出羽湊が全勝二回

立教が優勝
氷上ホッケー

全日本氷上ホッケー選手權大會決勝戦は二十二日午後三時より日比谷スケート場で行はれた、立大が三度早大を破り本年度覇權の榮冠を日本選手權に輝いた

立　大　4
3　早　大

榮冠は明大へ
早大善戰及ばず
全日本學生スキー

第十二回日本學生スキー選手權大會は十七日から六日間野澤温泉シャンツエで挙行まづ良好なコンデイションに惠まれ連日の距離レースに二回目とも第一位を得て明大に迫つてゐた早大が飛躍に前回が第一位二回續、最後のリレーでは北大以下を大きく引離して榮冠を首位となる好成績を示したが、明大も第地が複合競技に優勝してゐる強力メンバーを保ち結局總得点に於て二年振りに早大から奪権を勝取した

第一部

1　明　大　四一點五五
2　早　大　三八點五五
3　北　大　二二點
4　慶　大　一一點
5　小　樽　一〇點
6　日　大　九點
7　法　大　〇點

第二部

1　弘前高校　四八點
2　慶應高等部　二四點
3　慶　大　一八點
4　立　大　一七點

純飛躍

【第一部】1着四四・二（自大）二着四二・五（北大）三着四一・五（北大）四着四一（北大）五着四〇・五（北大）六着三九・五（北大）

【第二部】1着弘前高校四五・五（自大）二着四五（北大）三着四四・五（北大）四着四四（北大）五着四三・五（北大）六着四二・五（北大）

距離走（三十粁）

【第一部】1早大　2時間35分8秒、2慶應大　3時間38分秒、4立大　4時間38分秒、5日大　5時間38分秒、6北大　6時間38分秒、7法大　7時間38分秒、8明大　8時間38分秒、9小樽高商　9時間38分秒、10中大　10時間38分秒

【第二部】1弘前高校　2時間35分秒、2慶應大　3時間38分秒、3立大　4時間38分秒、4日大　5時間38分秒、5法大　6時間38分秒、6北大　7時間38分秒、7小樽高商　8時間38分秒、8中大　9時間38分秒

新複合

【第一部】1着原大二（弘前）一九點五四一（飛距離41米、得点50）2着大二（慶應）一九點五四（飛距離41米、得点50）3着大二（慶應）一九點五四（飛距離41米、得点50）4着大二（慶應）一九點五四（飛距離41米、得点50）5着大二（慶應）一九點五四（飛距離41米、得点50）6着大二（慶應）一九點五四（飛距離41米、得点50）

【第二部】1着弘前高校（飛距離38米50、得点50）2着大二（慶應）一九點五四（飛距離38米50、得点50）3着大二（慶應）一九點五四（飛距離38米50、得点50）4着大二（慶應）一九點五四（飛距離38米50、得点50）5着大二（慶應）一九點五四（飛距離38米50、得点50）6着大二（慶應）一九點五四（飛距離38米50、得点50）

耐久競走

【第一部】1着村田（明大）2時間16分33秒2、2着原島（明大）2時間16分33秒2、3着原島（明大）2時間38分33秒、4着杉本（北大）5着良（慶大）6着目時（早大）

【第二部】1着原島（慶應）3時間16分33秒2、2着杉本（北大）3着田中（慶應）4着目時（早大）5着良（慶大）6着谷（慶應）

長距離

【第一部】1山田（早大）一時間7分7秒、2原田（明大）1時間8分30秒、3高橋（二）（明大）1時間8分30秒、4足立（早大）5今井（北大）6伊藤（北大）の順位は決定（尚大島山（北大）の距離は不明）

【第二部】1松原（大二）（弘前）一九點五四（飛距離41米、得点50）2小笠原（慶大）一九點五四（飛距離41米、得点50）3今井（北大）6伊藤（北大）の順位は決定（尚大島山（北大）の距離は不明）

複合

【第一部】1着原島（明大）四三點二〇六（距離三三點〇、飛距離三〇六點三）2着原島（慶應大）四三點七（距離三三點〇、飛距離三〇點五）3着久慈（早大）四二點六（距離三三點〇、飛距離三〇九點一）4着山田（早大）5着亀ヶ森（慶大）6着足立（明大）

【第二部】1着原（大二）四二點四（飛距離38米、得点50）2着小笠原（慶大）3着原島（慶應）4着小笠原（慶大）5着田中（慶應）6着目時（早大）

團體競技

【第一部】1着早大（同）3分7秒2、2着明大（同）3分7秒4、3着慶大（同）3分11秒、4着北大（同）3分11秒2、5着日大（同）3分11秒2、6着法大（同）3分11秒2

【第二部】1着弘前高校（同）3分7秒2、2着慶應大（同）3分11秒、3着北大（同）3分11秒2、4着小樽高商（同）3分11秒2、5着中大（同）3分11秒2、6着法大（同）3分11秒2

第二部

1　弘前高校　四八點
2　慶應高等部　二四點
3　慶　大　一八點
4　立　大　一七點

純飛躍

【第一部】1着原大二（弘前）一九點五四（飛距離41米、得点50）2着大二（慶應）一九點五四（飛距離41米、得点50）3着大二（慶應）一九點五四（飛距離41米、得点50）4着大二（慶應）一九點五四（飛距離41米、得点50）5着大二（慶應）一九點五四（飛距離41米、得点50）6着大二（慶應）一九點五四（飛距離41米、得点50）

【第二部】1着弘前高校（飛距離38米50、得点50）2着大二（慶應）一九點五四（飛距離41米、得点50）3着大二（慶應）一九點五四（飛距離41米、得点50）4着大二（慶應）一九點五四（飛距離41米、得点50）5着大二（慶應）一九點五四（飛距離41米、得点50）6着大二（慶應）一九點五四（飛距離41米、得点50）

團體競技

【第一部】1着早大（同）3分7秒、2着明大（同）3分7秒4、3着慶大（同）3分11秒、4着北大（同）3分11秒2、5着日大（同）3分11秒2、6着法大（同）3分11秒2

【第二部】1着弘前高校（同）3分7秒2、2着慶應大（同）3分11秒、3着北大（同）3分11秒2、4着小樽高商（同）3分11秒2、5着中大（同）3分11秒2、6着法大（同）3分11秒2

耐久競走

【第一部】1着村田（明大）2時間16分33秒2、2着原島（明大）2時間16分33秒2、3着原島（慶應）3時間38分33秒、4着杉本（北大）5着良（慶大）6着目時（早大）

【第二部】1着原島（慶應）3時間16分33秒2、2着杉本（北大）3着田中（慶應）4着目時（早大）5着良（慶大）6着谷（慶應）

長距離

【第一部】1山田（早大）一時間7分7秒、2原田（明大）1時間8分30秒、3高橋（二）（明大）1時間8分30秒、4足立（早大）5今井（北大）6伊藤（北大）の順位は決定（尚大島山（北大）の距離は不明）

【第二部】1松原（大二）（弘前）一九點五四（飛距離41米、得点50）2小笠原（慶大）一九點五四（飛距離41米、得点50）3今井（北大）6伊藤（北大）の順位は決定（尚大島山（北大）の距離は不明）

複合

【第一部】1着原島（明大）四三點二〇六（距離三三點〇、飛距離三〇六點三）2着原島（慶應大）四三點七（距離三三點〇、飛距離三〇點五）3着久慈（早大）四二點六（距離三三點〇、飛距離三〇九點一）4着山田（早大）5着亀ヶ森（慶大）6着足立（明大）

【第二部】1着原（大二）四二點四（飛距離38米、得点50）2着小笠原（慶大）3着原島（慶應）4着小笠原（慶大）5着田中（慶應）6着目時（早大）

悦ちやん圓熟の技

第十回全日本氷上ホッケー選手權ライギュア選手權大會授與式は二十二日東京の日劇スケート場で挙行、ジュニア男子では大阪生田雙子選手がそれぞれ優勝、男子雙手權は前回男子一神戸）の優勝するところとなり、女子は稻田悦子孃がまづ〳〵圓熟した技を發揮して優勝した

男子選手權

	選手名	順位点	得点
1	藤田	一位一点	一点
2	有坂	陸兵（明大）	二点
3	小河原	明大	三点
4	伊賀	大阪	四点
5	小林	慶大	五点
6	島川	慶大	六点

女子選手權

	選手名	順位点	得点
1	稻田	悦子（大阪）	二点
2	中村	春子（大阪）	四点
3	矢野	美代子（大阪）	六点
4	伊賀	京子（大阪）	八点
5	木村	貢（明大）	十点

△男子フィギュア

	選手名	得点
1	藤田	一点
2	佐藤	二点
3	伊賀	三点

△女子フィギュア

	選手名	得点
1	稻田	一点
2	佐藤	二点
3	伊賀	三点

日本精神發揚
州下弓道大會
二月五日に開催

台灣弓道聯盟台北支部では日本精神發揚週間に際し二月五日午前九時半から武德殿に於て州下弓道大會を開催することとなつた、大會要項は左の如くであるが多數の參加を希望してゐる

△參加範圍　官公吏會社團體全部

△競技方法

1、團體競技

（一）一團體五名を以て一組とし一回二十射の競技を行ひ團體員の總得點數の多數のものを優勝とする

（二）競技第一回以上の場合には成績の良好なる方を優勝とする

（三）一團體より二組以上の出場を認む

2、個人競技

（一）一回二十射の競技を行ひ團體員の總得點數の多數のものを優勝とする

（二）競技第一回以上の場合には成績の良好なる方を優勝とする

（三）一團體より二組以上の出場を認む

3、個人競技に參加するものより參加料を徵收したるものとす

△參加料　一回金壹拾錢

△參加申込期限　二月二日限りとす

△參加者は左の氏名明細の上竜北州内部部長經由の上臺灣弓道聯盟北支部宛申込の事

△參加申込期限　二月二日限りとす

△參加者は左の氏名明細の上竜北州内部部長經由の上臺灣弓道聯盟北支部宛申込の事

地方近事

竹山

▲竹山郡信用組合代會　竹山郡信用組合總代會は去る二十日午前十時半同組合會議室に於て開催され林部組合長が經過報告並につき型の通り說明進行し、二の質問あつて後原案通り可決をみたる後、林部組合長（新）、庄國（舊）副組長中（舊）の二氏が重任當選した

▲竹山郡役所總代會　竹山郡竹山信用組合長二十四日通常總代會は二十二日午前十時四十分當組合會議室に於て組合員百二十名中出席九十二名の內委任二名の監督官臨席の下に開催、組合長林朝枝氏が議長席につき開會を宣し、先ず役員改選の件に移つたが本年は任期改選の年に當るが何れも一期一年に限る事に當選者中村秀雄（二五票）（舊）、吳國（四五票）（舊）の兩氏が重任當選した

鹿港

▲鹿港民政支部代會　鹿港民政支部代會は十九日午前十時五十分より同會議室に於て第二回通常總代會を開催、組合長林朝枝氏が議長席につき開會を宣し、先ず役員改選の件に移つたが本年は任期改選の年に當るが何れも一期一年に限る事に當選者中村秀雄（二五票）（舊）、吳國（四五票）（舊）の兩氏が重任當選した

林鳳

▲鳳林郡消防組總會　鳳林郡消防組總會は去る二十日午前十時より同郡役所樓上に於て開催、出席者は吉田郡長、小田原郡書記等の下に去る八日出發した第一回檢閱の各部の成績を報告し、次で各部の檢閱を行ひ午後一時頃迄に終了、既に十五年度に於ける第一回檢閱は來る五月頃の豫定である

▲西部地區路線檢查　西部地區路線檢查は去る十四日出發し、各部の檢閱を行ひ午後一時頃迄に終了、既に十五年度に於ける第一回檢閱は來る五月頃の豫定である

▲鳳港間通信線代會　鳳港間通信線代會は十九日午前十時半より同會議室に於て開催、組合長林朝枝氏が議長席につき開會を宣し、先ず役員改選の件に移つたが本年は任期改選の年に當るが何れも一期一年に限る事に當選者中村秀雄（二五票）（舊）、吳國（四五票）（舊）の兩氏が重任當選した

二地方近事

▲竹山郡役所總代會　竹山郡役所總代會は去る二十日午前十時半同組合會議室に於て開催され林部組合長が經過報告並につき型の通り說明進行し、二の質問あつて後原案通り可決をみたる後、林部組合長（新）、庄國（舊）副組長中（舊）の二氏が重任當選した

▲竹山信用組合總代會　竹山郡竹山信用組合總代會は二十一日午前十時四十分當組合會議室に於て組合員百二十名中出席九十二名の內委任二名の監督官臨席の下に開催、組合長林朝枝氏が議長席につき開會を宣し、先ず役員改選の件に移つたが本年は任期改選の年に當るが何れも一期一年に限る事に當選者中村秀雄（二五票）（舊）、吳國（四五票）（舊）の兩氏が重任當選した

▲鹿港民政支部代會　鹿港民政支部代會は十九日午前十時五十分より同會議室に於て第二回通常總代會を開催、組合長林朝枝氏が議長席につき開會を宣し、先ず役員改選の件に移つたが本年は任期改選の年に當るが何れも一期一年に限る事に當選者中村秀雄（二五票）（舊）、吳國（四五票）（舊）の兩氏が重任當選した

柳生旅日記
(105)
小金井蘆州演
若槻六郎編

六郎一画

「初何にも御苦勞でした。是へ來さつしやい」

今度は吉岡家が敵分の段で、後の床机に腰掛掛けて兩人の樣子を見て居りまする。小野派部右衛門に於ては御座候、腹立を强く取上げまして小野派一刀流の長竹刀十三尺餘を左に取り、兩人の立合ひを待ち受けました。双方とも相當に心得ある達者ゆえ、小野派部右衛門も兼ねて覺悟の御座候ゆえ少しも油斷致さず、